



はまなすの実



— 第 24 号 —

北海道文教大学同窓会
つるの会

発行責任者 後藤田倫子
平成 28 年 1 月 31 日



写真：OB・OG 給食レストランの様子

はまなすの実 第 24 号

～記事一覧～

- 1P 表紙 OB・OG 給食レストランの様子
- 2.3P OB・OG 給食レストラン
- 4.5P 宗谷・留萌合同支部会 開催
- 6P 鶴岡先生記念室設置
- 7P 食品開発紹介 / OB・OG 訪問
- 8P 掲示板 / よりみち vol.10 / 編集後記
- 9P 平成 27 年度事業経過報告 / 収支報告
- 10P 同窓会総会・入会式

つるの会からのお知らせ

～同窓会室のご案内～

同窓会室は北海道文教大学 1 号館

2 階にあります。

月・火・金に開放しています。

お気軽に、お越しください。

月・火・金 10:00～14:00

(水・木・土日祝日はお休みを頂いております)

※題字とはまなすの実のイラストについて

はまなすの実の題字は、(食物栄養 4 期) 浅見晴江さんに書いていただきました。

題字背景のはまなすの実のイラストは (幼児教育 17 期) 松木寛美さんに描いていただきました。

給食 OB・OG レストラン



大学祭 給食レストラン開店!! 平成 27 年 10 月 11 日、大学祭にて恒例イベント「卒業生の作る OB・OG 給食レストラン」が開催され、卒業生や学生、父母、近隣の方々など、今年も多くの方にご来場いただきました。今年、和食の中に洋食のエッセンスを散りばめたメニューになりました。秋を感じる鮭の焼き浸し、きのこの味噌汁とおひたし、なすの揚げ浸しと和食を基本に据えます。そして、そこにスパイスを効かせた華麗なるから揚げと今回料理長を務めた OB の西村氏が病院給食メニューでグランプリを獲得した料理のひとつ、切り干し de ナポリタンが添えられました。

朝 8 時過ぎには、すでに幼児教育学科卒業生の手による装飾が始まっており、食堂に温かい雰囲気を作り上げていきます。ホールスタッフも総出でテーブルを拭き、トレイやお品書きの準備と、お客様を出迎える準備をしていきます。厨房スタッフは、現場で培ってきた経験や知識をもとに、料理長がもつイメージに近づけるように、下ごしらえ、揚げ、焼く、煮るといった作業を臨機応変に行っていきます。

12 時の開店時には、150 名のお客様が食堂に入り、満足げな表情で料理を口に運んでいました。アンケート結果からも好評な意見が多く、また、来年度食べたいメニューのリクエストもたくさん寄せられ、「卒業生の作る OB・OG 給食レストラン」への期待感が高いことが伝わってきました。

榮凜祭当日のスタッフ一覧

調理担当	
西村 雅勝	食物栄養28期
小松 信隆	食物栄養28期
嘉藤田 麻里	食物栄養28期
東 定利	食物栄養28期
奈良岡 善之	食物栄養36期
須合 幸司	健康栄養1期
亀川 勇	健康栄養2期
本間 啓介	健康栄養3期
栗盛 純子	健康栄養5期
北田 温子	健康栄養5期
榎戸 優介	健康栄養5期
穴田 佑太	健康栄養6期
古市 知里	健康栄養8期
装飾・フロア担当	
松木 寛美	幼児教育17期
小向 朝子	幼児教育12期
石下 康子	食物栄養30期
山本 由香子	食物栄養32期
熊野 彰俊	中国語3期
三木 怜	健康栄養2期
東 恒輝	※高校生



今回、多くのお客様から、切り干し大根を洋風に仕立てた、切り干し de ナポリタンに驚きの声が寄せられました。そこで、今回は、こちらの料理のレシピを記載しますので、同窓生の皆様もぜひご家庭でお試ください。

(文責 須合 幸司)



人気メニューのレシピ紹介

切り干し de ナポリタン材料 (2人分)

- 切り干し大根 16g (水で戻して、ゆでる)
- にんじん 2cm (千切り)
- たまねぎ 1/4 個 (千切り)
- ウインナー 2本 (ななめ薄切り)
- ピーマン 1/4 個 (千切り)
- サラダ油 6g (大さじ 1/2)
- 水 60g (大さじ 4)

調味料 A (混ぜておく)

- { 塩こしょう (少々)・トマトケチャップ (小さじ 3)
- { 中濃ソース (小さじ 2/3) 作り方

- ① フライパンにサラダ油を熱し、切り干し大根、にんじん、玉ねぎ、ウインナーを入れて、さっと炒める。
- ② ①に調味料を合わせた A と水を入れ、水分が少なくなったらピーマンを加えて炒める。

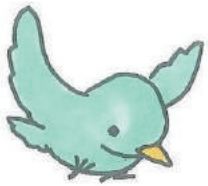

OB・OG 給食レストラン



Menu

- ・ 鮭の焼き浸し
- ・ 華麗なる鶏からあげ
- ・ 切干 de ナポリタン
- ・ なすの揚げ浸し
- ・ 当日のお楽しみ
- & シェフのおすすめ
- ・ ご飯とお味噌汁



北海道文教大学同窓会
提供 つるの会

(3)

幼児教育 17 期
松木寛美さん作成のランチマット。

宗谷・留萌合同支部会 開催

平成 27 年 9 月 26 日（土）に、つるの会 宗谷支部・留萌支部が合同となり、稚内市において 8 回目となる支部会が開催されました。

稚内市の ANA クラウンプラザホテルにて、稚内らしい新鮮な魚介をふんだんに使った料理が振舞われ、参加者のみなさんは美味しいお酒とともに舌鼓を打っておいしました。

講演では、「懐かしのわが母校」と題して、食物栄養学科 3 期卒業の後藤田倫子会長・食物栄養学科 28 期卒業の小松信隆副会長よりお話いただきました。在学時代における授業の内容や寮生活での様子など、「ここだけの話」と言った当時では語るができない話など、興味深い話ばかりでした。

参加者の皆様による自己紹介も行われ、その思い出話



の中で多くの方々から「当時の様子を振り返ることができました。同期のみならず様々な方と交流することができて良かった」とのお声を頂戴し、今年度の支部会も大変有意義な懇親会となりました。

（文責 楠 拓也）

支部会開催にあたり

宗谷支部長 食物栄養学科 3 期 伊藤 静子

9 月 26 日（土）稚内にて留萌宗谷合同共催による文教大学同窓会「つるの会」を開催し無事終える事が出来ました。出席いただいた皆様に感謝申し上げます。

短大・大学つい三年程前に卒業された会員の皆様、会長の懐かしのわが母校紹介で「そう々。」「えーそうなんだ。」と会話が弾み、はじめてお会いしたとは感じさせない程、楽しい時間を過ごすことができました。

初めての稚内開催で準備等でご迷惑をおかけした事多々あったと思います。

また、役員の皆様遠方より長い移動時間をかけ出席いただいた事ありがとうございました。今後も会員のつながりを大切に次回開催には多くの会員が出席していただ



ける様協力して行きたいと思っております。たのしい同窓会になった事、本当にありがとうございました。

同窓会に出席して

「出席します」と言ったあともどうしようか考えていましたが勇気をもって出席して本当に良かったです。遠い稚内で開催していただき同窓会役員の方々に感謝いたします。

プロジェクターで昔の学校、寮などが映し出されたとしたん気持は違う年代の卒業生どうしがみな同じあの若かった年頃に戻ってお話が出来た様な気がしました。又新しい学校これからの学校のことを私は聞いているだけでしたが若い方々と話をしているのを聞いていてすごいな、頼もしいなと感じました。

同窓会から家に帰ってすぐに、生協発行

「cho-co-tto10 月号」のページをめくり小松信隆先生のページを娘に見せたら「すごい」と言われ、数時間前初めて会って、小松先生は何とも思っていないと思いますが、先輩顔は生意気、おこがましいですが後輩自慢をしている私は誇らしい気持ちで、すごい気分でした。私が卒業した学校名はなくなっていましたし、時代の流れとともに変化し変容が必要だとは思いますが学校が創立された時の理念、目標、心は同窓会がささえていくものかとも感じました。

本当に楽しい時をありがとうございました。

食物栄養学科 9 期 藤本 由美子

同窓会に参加して

稚内での同窓会開催との事で、卒業してから23年間一度も参加させてもらった事が無い私でしたが、子育ても少し一息つき、学科の違う同級生と一緒に参加させて頂きました。ご案内に懐かしいスライドも拝見させて頂けるとの内容でしたので、若かりし頃の思い出にタイムスリップ出来るのを楽しみにしていました。

参加する前は、世代の異なる方たちとお話できるか不安でしたが、皆さんとても気さくにお話下さって、とても楽しかったです。私は、保育士の仕事を20年以上続けてさせて頂いていますが、職場と家庭の中での事ばかりになってしまっています。

しかし、同窓会では経験豊富な方がたのお話や、知らない分野のお話がとても新鮮で楽しくお話を聞かせて頂きました。懐かしの校舎のスライドや、私が在学中以外のお話などもとても楽しく会を企画して頂いている方々に感謝しながら拝見させて頂きました。今現在の北海道文教大学になり恵庭校舎になってからは、校舎を見た事が無いので機会を見つけて行かせて頂きたいような思い出の参加となりました。



また、これからも、同窓会に参加させて頂き卒業生の皆さんとお話出来る日を楽しみにしています。

後藤田会長はじめ、同窓会の運営に関わっている皆さんに感謝させて頂き本会がこれからも益々、発展していくように願っております。

このたびは、このような素敵な同窓会に参加させて頂きありがとうございました。

幼児教育学科 24期 対馬（上野）紀美子



同窓会に出席できなかった会員からのメッセージ

近くて遠い利尻島ですが、是非一度、皆様で遊びにいらしてみてください。

家政学科 16期 平田 繁子

旧校舎から新校舎のスライドは懐かしいですね。会長さんや副会長の思い出話も是非聞きたかった。仕事の都合で残念です。

幼児教育学科 19期 井上 かおり

都合が悪く出席できませんが、出席者の方々との懐かしい母校のことなどで楽しい会になりますように

食物栄養学科 6期 櫻澤 倫子

スライドでいいので、新校舎を是非見てみたかったです。留萌や旭川や札幌方面の方が出席しやすいです。4年制になり、生徒数はどのくらいになったのでしょうか。

食物栄養学科 2期 金子 智代子

稚内での開催でしたので、都合で出席出来ず申し訳ないです。どうぞ、みなさん楽しんでください。

幼児教育学科 12期 佐孝 直美



創立者鶴岡御夫妻の教育理念の結晶「鶴岡記念講堂」建設



——「知と情報の発信基地」・「地域に開かれた広場」として——

国際言語学科教授 中村 至

創立者鶴岡先生御夫妻の「清く正しく雄々しく進め」の教育理念のもと発展を続けてまいりました本学園は、2017（平成 29）年に学園創立 75 周年を迎えます。その記念事業として、世界と地域に向けてその先進的な学問研究の成果を発信するにふさわしい施設「鶴岡記念講堂」を恵庭キャンパスに建設するにあたり、その趣旨をご理解いただきたくここにお知らせさせていただきます。

「鶴岡記念講堂」は本年7月1日に着工し、2016年11月末の竣工を目指し建築が進められております。2017年6月には学園創立75周年行事を計画しており、学生諸君、保護者の皆様、同窓生の皆様、本学関係者並びに本学支援者、地域の方々に広くご紹介できることとなります。本施設は建坪1,439.27平米、総面積2,972.03平米の3階建てで鶴岡記念図書館と正門との中間の位置に建設されます。その建設位置からしてもキャンパスのシンボリック的存在として位置づけられる施設となることでしょう。

本施設の中核は2階から3階にかけて全668席を擁する講堂にあります。2階部分322席は可動式となっており、座席格納時には多目的ホールとして運用することも可能で

す。学術会議や各種講演会・小公演や地域との交流活動実践の場として多彩な活用が期待されます。また、創立者鶴岡新太郎・トシ両先生の鶴岡記念室の設置や図書館スペース、ICT設備を完備した多目的教室棟は本学学生が海外の協定校との交流を促進する場であり、国内外の同窓生や保護者や地域の方々も利用できる複合施設となります。

大学は本来の教育研究の使命と共に、地域に開かれ地域に貢献する使命を担っています。これまで地域との連携を大切にして、食育活動や子育て支援活動、恵庭市教育委員会のご支援のもとアシスタントティーチャー制度など着実な成果を積み重ねております。加えて本施設の完成により地域との絆が強まり、一層充実した貢献が期待されます。地域活動を支え地域社会との相互関係を構築し継続的に発展する場として「鶴岡記念講堂」の存在は、地域と学園の未来に大きく寄与するものとなるでしょう。同窓生の皆様の特段のご理解とご支援をお願い申し上げます。



人間科学部健康栄養学科『商品開発研究会』開発商品案内

JA道央との開発商品“パスタソース”北海道産スモークサーモンのクリームパスタ。JA道央産のえびす南瓜のペーストを使ったかぼちゃのカルボナーラ。北海道名産料理スープカレーをベースに彩り鮮やかな野菜スープカレーの3種。ご飯に掛けてドリアソースとしてもアレンジできます。

千歳空港内アンテナショップ、恵庭道の駅直売所かのな、駅まちプラザ（恵庭駅横）、大学売店の他、ネットショップどうおうチャンネルでも取り扱い中です。（税込 380 円～）



（株）ショコラティエマサールとの開発商“ブランブラウニー（白いブラウニー）”ホワイトチョコを基調とした焼き菓子は北海道の雪をイメージし、食感には雪を踏みしめたような時の感触をココナッツで表現している一品です。

大学名の入った宣伝カードの他、校章をあしらった特製包装紙も準備されていますので、同窓同期の集まりなどに、お使いになってみては如何でしょうか。

ショコラティエマサール本店他、三越札幌、札幌駅パセオ店で販売中です。（税込 260 円）
（文責 山本 由香子）



OB・OG訪問



写真：こども発達学科 2期 佐々木 彩夏さん

保育士を記事にするなら是非この二人を一緒に、学校の先生からの紹介で「恵庭市立すずらん保育園」の松田 優季さんと「恵庭市立すみれ保育園」の佐々木 彩夏さん、お二人

にお話を伺いました。

学科が4年制に変わり3月に2期生を送り出したばかりのこども発達学科で、初めて恵庭市職員として採用されたお二人です。

松田さんは、自身が過ごした幼稚園の先生が憧れの存在で、卒園後も交流があるそうです。また、子どもが好きという気持ちも強くあり、憧れの先生と同じ保育士の道を目指すようになったようです。一方、佐々木さんは、子どものころ、親の職業が先生という事で教員住宅育ち。そこでは、妹さんと同じような年下の小さな子どもたちまで交えて遊ぶことが多く、みんなから「お姉さん」として慕われ、面倒を見るが多かったようです。

ピアノが得意でもあり、ご自身の将来像として、保育士が自然と浮かんできたようです。

お話を伺った10月は、採用から半年経過ということでしたが、お二人とも、正規職員という立場があり、たと



写真：こども発達学科 2期 松田 優季さん

え周囲に経験の長い臨時職員の方がいても、指示役として動くことを求められる場面も多いそうです。「学生時代の実習で子供と接するのは、ほんの短期間ですが、担任を

持って、一人一人の子供に時間を掛けて長い目で見てあげられるのは働いているからこそ。」と、おっしゃるお二人。

子供は家庭の雰囲気が如実に表れるので、その変化をしっかりと読み取って、サポートしてあげられるように日々心を砕いているのがお二人のお話から伝わってきました。

松田さんは、20代で新人だからこそ、若いお母さんにも親近感を持ってもらえることもあるので、先輩保育士さんには、聞きにくいことも持ちかけてもらえるような保育士さんになりたいとのこと。

佐々木さんは、この保育士さんがいるなら安心と思ってもらえるような保育士さんを目指して頑張りたいとのことでした。

日々経験を積んでいるお二人の今後の活躍を期待しています。

（文責：山本 由香子）

よしみち vol.10



札幌市中央区、地下鉄東西線バスセンター前駅より東へ3分ほど歩くと、札幌中央小学校の向かいに今回紹介させていただく「スポーツショップ キタザト」さんがあります。

食物栄養学科22期の北里順（旧姓：奥山）さんのご主人、嘉則さんが平成22年4月に独立オープンした卓球専門店です。

お店の売りは卓球経験豊かなスタッフ、豊富な品揃え、札幌の卓球用品店では唯一の併設練習場、そして管理栄養士の資格を活かした、順さんによる食事・栄養・健康に関する相談が可能なこと。生涯スポーツである卓球は、健康づくりのために高齢の方が始められるケースも多く、お店のメンバーに80代の方が約130人もいらっしゃるのだとか。また若手の育成にも熱心で、市内小

中学校での指導や用具の紹介などのトータルサポートもされているそう。かく言う我等が母校、北海道文教大学も、昭和の後半期などはかなりの卓球強豪校だった（！）ようです。

初心者からトップレベルの選手まで、卓球好きに愛されているこちらのお店。興味が湧いた方は是非一度訪ねてみて下さい。その魅力にどっぷりハマってしまうかも…。

（文責：熊野 彰俊）



【スポーツショップ キタザト】
〒060-0051 札幌市中央区南1条東7丁目15番16号南1条ハウス1階
電話番号：011-210-1123 FAX番号：011-210-1124
営業時間：午前10時～午後7時（土・日・祝は午後6時まで）
定休日：月曜日（祝日の場合は営業）駐車場あり

掲 示 板

同窓会のホームページについて仕様変更と連絡先の更新について

これまでホームページへアクセス後、各自で登録・住所の更新が可能でしたが、同窓会名簿保管システムの変更に伴い、新規での登録は中止いたしました。登録済みの方も合わせて、今後の住所や連絡先の結婚等による氏名の変更については、メールか電話・FAXによりお知らせくださいますようお願い申し上げます。

また、会報へ同封の総会案内ハガキでも、受け付けておりますのでご利用ください。

皆さまの勤務先を宣伝させてください

「お店のホームページを作りたい」「記念品や粗品を注文したい」「同期会の会場を探している」…etc. そのようなときに、せっかくなら同窓生の関わっている企業・お店に注文したい！と考えていらっしゃる方から問い合わせが入ることもあります。

よしみちコーナーで紹介することも出来ますし、掲載しないまでも情報としてお寄せいただけたら、同窓会としても積極的に宣伝に協力したいと考えています。宣伝・広告費は掛かりません。情報をお寄せ下さいますよう、お願いいたします。

編集後記

早いもので、もう新しい年が始まり、早1か月が過ぎようとしています。私自身、昨年の反省と今年の目標を抱きつつ、今年のやりたいこと、やらなければならないことを、改めてこの時期に軌道修正しようかと考えています。

さて、皆さまにお届けしました、会報の『はまなすの実』ですが、読み始めるとなんとなく、なんとなく大学時代のそのときの自分が思いがよぎることはないでしょうか。楽しかったこと、切なかったこと、そのときどきの思いがよぎりませんか。そのように、会報を読んでいただいたその瞬間、一瞬でも、大学時代の思い出を思い出すきっかけになりましたら幸いです。

今回も会報委員会では、会員の皆様によりすぐりの情報をお届けするために、皆さま方にとって有益な情報を集めるために奔走させていただきました。これもひとえに会員の皆様が、会報を読んでいただいた後に、大学のことを少しでも多く思い出し、考えていただける、懐かしんでいただけますことを願ってのことでございますが、皆さまのご期待に答えているかどうか、委員会一同、いつも危惧しているところでございます。会報委員会では、会報を読んでいただいたご感想や、今後の御希望など、1通でも多く御連絡いただけますことを楽しみにしております。皆さまの御連絡は、委員会一同の活力のかてになりますので、電話、FAX、メールなど、方法は問いませんので御連絡について、よろしく申し上げます。

（文責：榎本 浩司）

平成 27 年度事業経過報告

- 平成 26 年度同窓会総会・入会式及び卒業祝賀会（103 名出席）
～平成 27 年 3 月 21 日（土）札幌グランドホテル～
- 卒業生への記念品 ～ネームペン平成 26 年度卒業生 540 本 / 平成 27 年度卒業生 570 本作成～
- 同窓会名簿の整理（平成 27 年 12 月末会員数 20,437 名）
～ 総会出欠葉書や支部会開催を通して最新情報の収集～
- 支部会活動 ～平成 27 年 9 月 26 日 宗谷支部留萌支部共催で稚内において支部会開催～
- 大学祭への協賛及び出店 ～平成 27 年 10 月 11 日給食レストラン売上を大学祭実行委員へ寄附～
- 会報の発行 ～会報「はまなすの実」24 号 平成 28 年 1 月末発行～
- ホームページの更新 ～行事開催の告知、終了後の報告として写真掲載、会報 24 号を掲載～
- 教育研究助成金 ～今後とも有意義な教育研究助成をするために、正会員への周知を徹底～

平成 27 年度決算見込み

自 平成27年3月1日 至 平成28年2月末日
(単位 円)

収入の部		予 算	決 算	備 考
前年度繰越金	6,283,204	6,283,204		
会費	11,300,000	12,360,000	26年度 48名×20,000円＝960,000円 27年度 570名×20,000円＝11,400,000円	
利息収入	500	676	普通預金利息	
計	17,583,704	18,643,880		

支出の部		予 算	決 算	備 考
同窓会総会入会式及び祝賀会	1,500,000	1,382,057		平成26年度総会会場費、入会式及び卒業祝賀会費
卒業記念品費	3,700,000	3,600,000		平成26年度卒業生ネームペン既製(372本×2,800円)別製(168本×3,300円) 平成27年度卒業生ネームペン567本
印刷費	700,000	500,000		会報印刷、総会出欠用返信葉書印刷
通信費	1,000,000	950,000		電話代、切手代、会報送付料
事務消耗品費	300,000	180,000		事務用品、コピー機リース代、コピー機及びパソコン保守料
会議費	500,000	280,000		役員会、三役会、支部長会議、会報及びホームページ委員会
交通費	1,200,000	850,000		役員会、三役会、支部長会議、会報及びホームページ委員会
アルバイト費	1,000,000	900,000		アルバイト費(2名分)
ホームページ管理費	1,759,200	259,200		年間管理費用(21,600円×12ヶ月)
支部会開催費	700,000	488,739		懇親会費、参加者宿泊費、往復はがき及び印刷代
教育研究助成金	2,000,000	0		
大学祭への協賛費	80,000	80,000		大学祭協賛金(カラーページ2枚分)
大学祭への出店	150,000	195,899		給食食材費、装飾用品、大学祭手伝い交通費
積立金		5,000,000		
予備費	500,000	0		
次年度繰越金	2,494,504	3,977,985		
計	17,583,704	18,643,880		

平成 28 年度予算(案)

自 平成28年3月1日 至 平成29年2月末日

収入の部		予 算	備 考
前年度繰越金		3,977,985	
会費	11,340,000	11,340,000	28年度 567名×20,000円＝11,340,000円
利息収入		500	普通預金利息
計		0	

支出の部		予 算	備 考
同窓会総会入会式及び祝賀会		1,800,000	平成27年度総会会場費、入会式及び卒業祝賀会費
卒業記念品費		2,000,000	平成28年度卒業記念品(ネームペン)
印刷費		980,000	会報印刷、会則印刷、チラシ印刷
通信費		1,400,000	電話代、切手代、会報等送付料
事務消耗品費		300,000	事務用品、コピー機リース代、コピー機及びパソコン保守料
会議費		500,000	役員会、三役会、支部長会議、会報及びホームページ委員会
交通費		1,200,000	役員会、三役会、支部長会議、会報及びホームページ委員会
アルバイト費		1,000,000	アルバイト費(2名分)
ホームページ管理費		259,200	年間管理費用他
支部会開催費		700,000	支部の講演会及び懇親会費
教育研究助成金		2,000,000	
大学祭への協賛費		80,000	大学祭協賛金(カラーページ2枚)
大学祭への出店		200,000	食材費、装飾用品、大学祭手伝い交通費
積立金		2,000,000	
予備費		500,000	
次年度繰越金		0	
計		0	

平成 27 年度 総会・同窓会入会式 卒業祝賀会のご案内

つるの会は現在、道内 6 ブロック 14 支部、同窓生 2 万人を超える人数となりました。

今年は、8 回目の支部会を開催し、参加者は累計 166 人となりました。また、総会出席者数も一時減ってしまいましたが、ここ数年はすこしづつ参加者が増えています。

総会では、当年度の事業と決算報告を行い、出席した会員の承認を得て、一年の同窓会活動の締めくくりをしています。総会後に行われる卒業祝賀会の中で、これから同窓生となる卒業生を向かい入れる同窓会入会式を行っています。

入会式では、支部長と役員が同窓会の趣旨や支部の紹介をするとともに、つるの会という一大組織の一員となることを知ってもらう大切な儀式であり、役員と支部長が毎年趣向を凝らして、マイクパフォーマンスを行っています。

祝賀会では、同窓生同士や先生との交流の時間を過ごすことや、他学科卒業生との情報交換、道内各地の卒業生と知り合うきっかけになる機会にもなり、ここでの出会いから思わぬ成果を得た卒業生もいるとかいないとか・・・。

今年は、祝日に行われる総会で、皆様ご多忙のことと存じますが、総会、入会式にご参加いただけますようお願いいたします。



図：札幌グランドホテルへのアクセス

場所 札幌グランドホテル 札幌市中央区北 1 条西 4 丁目

日時 平成 28 年 3 月 21 日 (月)

総会 別館 1 階 グランシェフ 16 : 30 ~

祝賀会 別館 2 階 グランドホール 18 : 00 ~ 20 : 00

申込 会報同封のハガキまたは電話、

FAX または e-mail でお申し込みください。

締切 平成 28 年 2 月 29 日 (月) 必着

* 出席のお申し込みがない方は、入場することができません。

北海道文教大学同窓会 事務局

〒061-1449

恵庭市黄金中央5丁目 196 番地 (大学内)

TEL (0123)34-2515

FAX (0123)25-5350

E-mail:tsurunokai@chic.ocn.ne.jp

www.tsurunokai.net

会報及びホームページ委員会

樋本 浩司 (食物栄養 26 期)

山本 由香子 (食物栄養 32 期)

池内 朋弥 (健康栄養 2 期)

熊野 彰俊 (中国語 3 期)

須合 幸司 (健康栄養 1 期)

楠 拓也 (理学療法 3 期)